



Agence Technique de l'Information sur l'Hospitalisation
SIRET n° 180 092 298 00017 – code APE : 751A

65, boulevard Marius Vivier Merle
69482 LYON CEDEX 03

Téléphone : 04 37 91 33 10
Télécopie : 04 37 91 33 77

Support technique :
. Téléphone : 0820 77 1234 (0,019 € TTC/min)
. Courriel : support@atih.sante.fr

Manuel d'utilisation de LOTAS ***Version 1.0.0.3***

Sommaire

1.	Présentation générale.....	4
2.	Fonctionnalités	4
3.	Modalités de tirage au sort des séjours à analyser.....	4
3.1.	Dossier du PAient (DPA).....	4
3.2.	Dossier ANesthésique (DAN)	5
3.3.	Infarctus Du Myocarde (IDM)	5
4.	Installation.....	6
5.	Prérequis.....	6
6.	Premier lancement.....	6
7.	Générer fichiers thème.....	8
8.	Visualisation des fichiers de correspondance.....	8
9.	Panier ePop.....	10

En cas de problème :

Les questions concernant LOTAS pourront être adressées sur la plateforme AGORA : https://applis.atih.sante.fr/agora/log_agora.do dans le dossier QUALHAS ou par courrier électronique à Support@atih.sante.fr en précisant « LOTAS » dans l'objet du message ou par téléphone au 0820 77 1234 (0,019 € TTC/min de 8h30 à 12h et de 14h à 18h).

1. Présentation générale

LOTAS est un logiciel de tirage au sort qui met à disposition du logiciel IPAQH des dossiers selon trois thèmes :

- dossier patient,
- dossier anesthésie,
- dossier infarctus du myocarde.

Le logiciel fonctionne sur le fichier de RSS ayant servi à la production des RSA du mois 12 de l'année n-1.

2. Fonctionnalités

Le logiciel LOTAS permet de générer et de transmettre à la plateforme E-PMSI les fichiers de tirage au sort des différents thèmes sous format XML.

3. Modalités de tirage au sort des séjours à analyser

Le tirage au sort s'effectue en priorité sur les 6 derniers mois de l'année. Si le nombre de dossiers nécessaires par thème n'est pas atteint, le tirage au sort se portera sur l'année complète.

3.1. Dossier du Patient (DPA)

- Echantillon principal : 80 séjours

L'échantillon principal est constitué de séjours hors séances d'au moins un jour stratifiés selon l'activité MCO.

Sont exclus :

- les séances sélectionnées à partir des GHM classant les séjours (ou RSS) relevant de la Catégorie Majeure de Diagnostics (CMD) 28, spécifique aux séances ;
- les séjours dont la date d'entrée est égale à la date de sortie ;
- les séjours des nouveau-nés dits « non hospitalisés » ;
- les séjours faisant l'objet d'une prestation inter-établissement, que ce soit en établissement « demandeur » ou en établissement « prestataire ».

- Echantillon de réserve n°1 : 20 séjours

Les modalités de tirage au sort sont identiques à celles de l'échantillon principal.

- Echantillon de réserve n°2 spécifique à l'indicateur DTN : 50 séjours

Les modalités de tirage au sort sont identiques à celles de l'échantillon principal auxquelles il faut exclure les critères suivants :

- Séjours de patients âgés de moins de 18 ans,
- hospitalisés moins de 2 jours,
- pris en charge au cours des 2 premiers jours du séjour en réanimation, soins intensifs, surveillance continue, maternité, zone de surveillance de très courte durée ou en soins palliatifs.

3.2. Dossier ANesthésique (DAN)

- Echantillon principal : 60 séjours

L'échantillon principal est constitué de séjours hors séances pour lesquels l'acte d'anesthésie générale ou locorégionale est identifié par le code activité 4 de la Classification Commune des Actes Médicaux (CCAM).

Sont exclus :

- les séances sélectionnées à partir des GHM classant les séjours (ou RSS) relevant de la Catégorie Majeure de Diagnostics (CMD) 28, spécifique aux séances ;
- les séjours faisant l'objet d'une prestation inter-établissements, que ce soit en établissement demandeur ou en établissement prestataire.

- Echantillon de réserve : 30 séjours

Les modalités de tirage au sort sont identiques à celles de l'échantillon principal.

3.3. Infarctus Du Myocarde (IDM)

- Echantillon principal : 60 séjours

L'échantillon principal est constitué de séjours hors séances d'au moins un jour au cours desquels le patient n'est pas décédé (mode de sortie RSS ≠ décès) et comportant un code CIM 10 d'IDM en diagnostic principal (codes I21.0x à I21.9x et I22.xx).

Sont exclus :

- les séances sélectionnées à partir des GHM classant les séjours (ou RSS) relevant de la Catégorie Majeure de Diagnostics (CMD) 28, spécifique aux séances ;
- les séjours dont la date d'entrée est égale à la date de sortie ;
- les séjours faisant l'objet d'une prestation inter-établissements réalisée en tant qu'établissement prestataire ;
- les séjours avec mode de sortie par transfert vers une unité de soins de courte durée (MCO).

- Echantillon de réserve : 10 séjours

Les modalités de tirage au sort sont identiques à celles de l'échantillon principal.

4. Installation

1. Connectez-vous à la plateforme de <http://download.atih.sante.fr/>.
2. Cliquez sur la lettre « L ».
3. Cliquez sur le lien hypertexte « LOTAS ».
4. Cliquez sur le lien hypertexte « setup.exe ».



5. Enregistrez ou exécutez le fichier.
6. L'installation s'effectuera automatique.

A chaque lancement de l'application, celle-ci vérifiera sur le serveur de version si votre application est à jour et vous proposera si ce n'est pas le cas de la mettre à jour.

5. Prérequis

Le poste doit obligatoirement avoir un accès à internet afin de récupérer les signatures et de pouvoir transférer ses fichiers à la plateforme e-pmsi.

Les fichiers de sauvegarde GENRSA ou AGRAF doivent être à disposition de l'application LOTAS.

L'application ePop doit être installée.

Installation d'ePop :

1. Accédez à la plateforme de téléchargement <http://download.atih.sante.fr/>
2. Cliquez sur le lien « E »
3. Cliquez sur le lien « e-Pop 2 »
4. Cliquez sur le lien « installePop2.exe » ou « installePop2.zip »
5. Exécutez l'installation.

6. Premier lancement

Lors du premier lancement la base LOTAS doit être générée.

Cliquez sur le menu « Outils » → « Générer base ». La fenêtre ci-dessous s'affiche :

Générer la base

N° FINESS

Année

Période

Etablissement : ex-dgf ex-oqn

Répertoire sauvegarde fichier GENRSA

Pour générer la base il faut impérativement que les fichiers de sauvegarde de GENRSA ou AGRAP soit accessible de votre poste.

1. Renseignez votre n° FINESS, le type d'établissement auquel vous appartenez,
2. sélectionnez le répertoire de sauvegarde des fichiers GENRSA ou AGRAP si le répertoire par défaut est incorrect.
3. Cliquez ensuite sur le bouton « Valider » et la base se générera.

7. Générer fichiers thème

Au lancement de l'application LOTAS la fenêtre ci-dessous s'affiche :

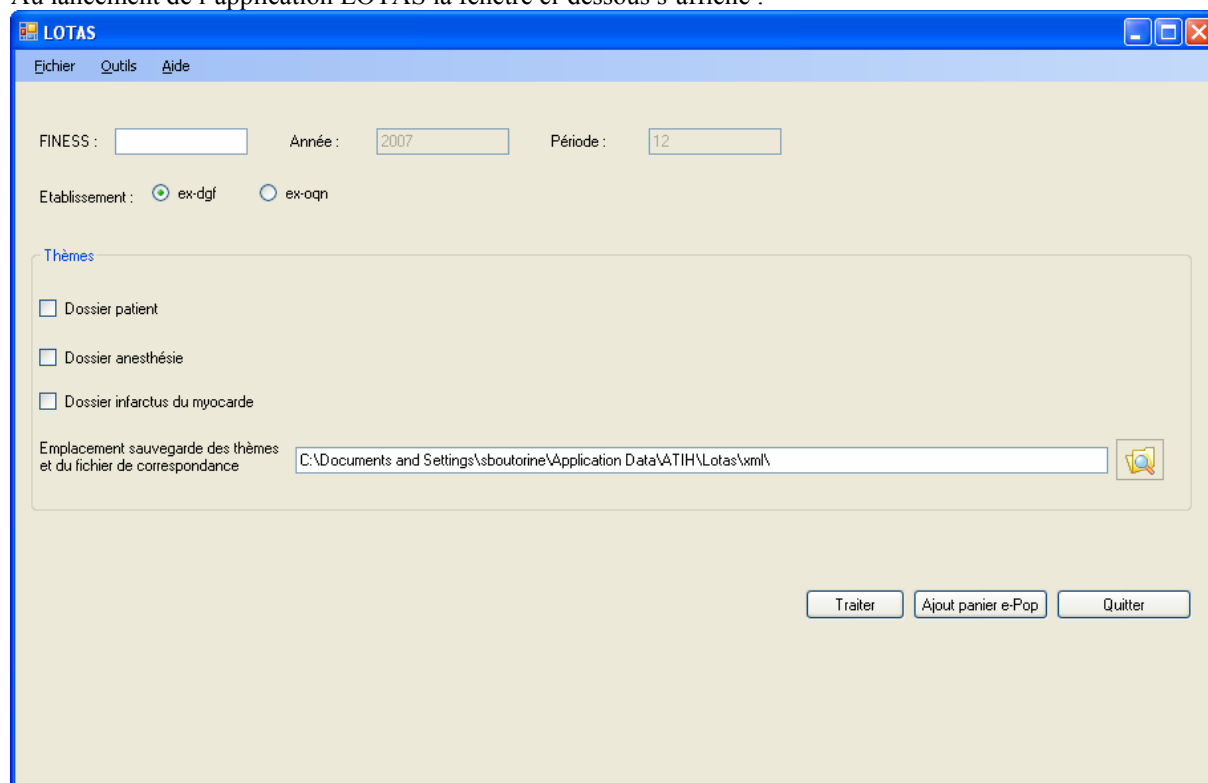

1. Renseignez votre n° FINESS, sélectionnez le type d'établissement, sélectionnez un ou plusieurs thèmes.
2. (Optionnel) modifier l'emplacement de sauvegarde des fichiers XML et des fichiers de correspondance.
3. Cliquez sur le bouton « Traiter ».
4. Dès le traitement terminé un rapport vous sera affiché et le bouton « Ajout panier e-Pop » sera actif.

8. Visualisation des fichiers de correspondance

Vous pouvez visualiser à la fin du traitement les fichiers de correspondance des différents tirages au sort sélectionnés.

Les fichiers textes sont disponibles à l'emplacement sélectionné au moment du traitement.

A chaque tirage au sort par thème correspond son fichier de correspondance.

Nom	Taille	Type	Date de modification
633423014494809965dan.txt	2 Ko	Document texte	28/03/2008 12:04
633423014494809965dan.xml	30 Ko	Document XML	28/03/2008 12:04
633423014494809965dpa.txt	2 Ko	Document texte	28/03/2008 11:57
633423014494809965dpa.xml	49 Ko	Document XML	28/03/2008 11:57
633423014494809965idm.txt	1 Ko	Document texte	28/03/2008 12:06
633423014494809965idm.xml	6 Ko	Document XML	28/03/2008 12:06

Ci-dessous un exemple de fichier de correspondance pour le thème « Infarctus du myocarde » :

N° RSS N° administratif de séjour

N° RSS	N° administratif de séjour
1	1311473-003084470
2	1193659-002889770
3	1386937-003201927
4	1403276-003230109
5	1223432-002939835
6	1263392-003008053
7	1175010-002864088
8	1265355-003011138
9	1240269-002971485
10	1398592-003219809
11	1376387-003185514
12	1387953-003197513
13	1355769-003155036
14	1209869-002917640
15	1344167-003135607
16	1295051-003059021
17	1311051-003083387
18	1335600-003122718
19	1280347-003036092
20	1148085-002821212
21	1325752-003106100
22	1398758-003222224
23	1330678-003114582
24	1355673-003154860
25	1375042-003183010
26	1146587-002819017
27	1375060-003183461
28	1145319-002817500

N° de tirage au sort

9. Panier ePop

Cliquer sur le bouton « Ajouter panier ePop » la fenêtre ci-dessous s'affiche :

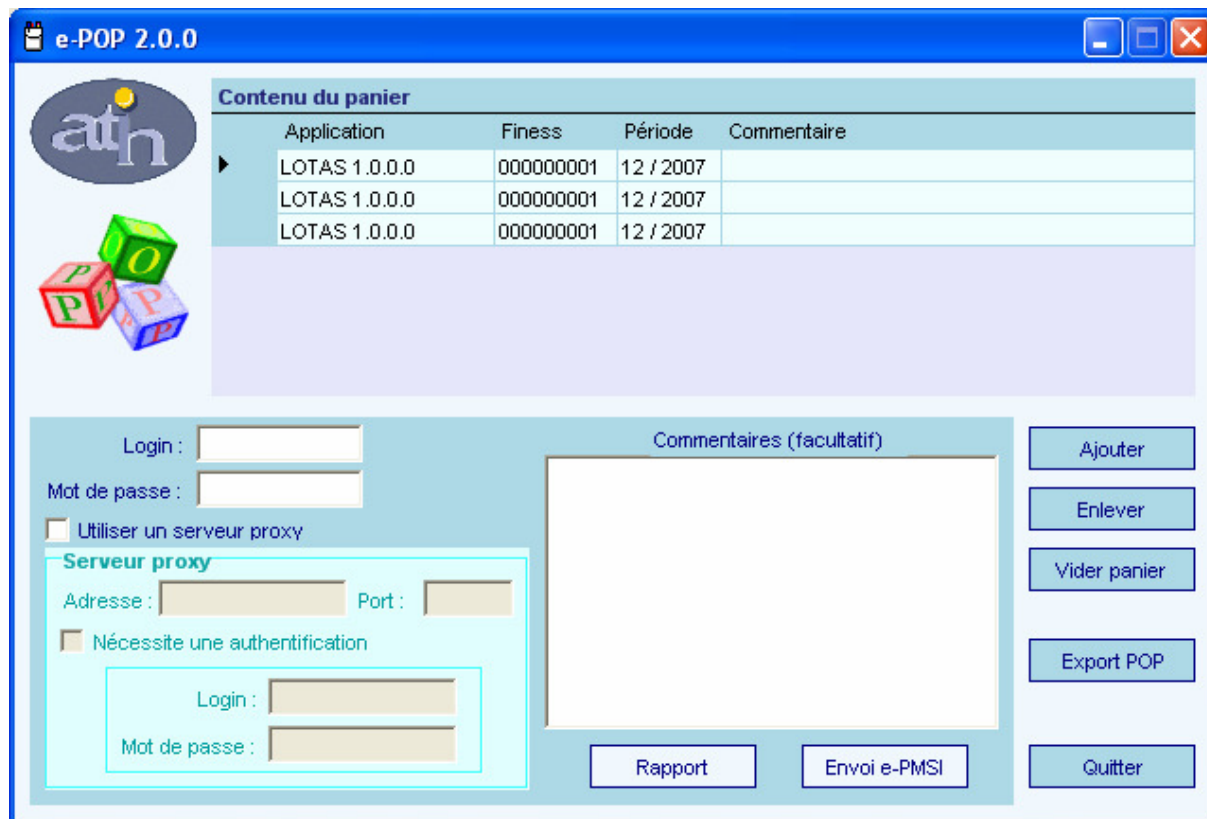

1. Remplissez le login et mot de passe d'accès à ePmsi
2. Cochez « Utiliser un serveur proxy » dans le cas de l'utilisation d'un serveur proxy au sein de votre établissement et remplissez l'adresse, le port et l'authentification (si nécessaire).
3. Cliquez sur le bouton « Envoie e-PMSI ». Un rapport s'affiche à la suite du traitement (exemple ci-dessous)

